Fundación Mexicana de Vitiligo y Enfermedades de la Piel
Informe de Actividades 2022

FUNDACIÓN
MEXICANA
DE VITILIGO
Y ENFERMEDADES DE LA PIEL

La presentación y disposición en conjunto del informe de Actividades 2022 son propiedad de Fundación Mexicana de Vitiligo y Enfermedades de la Piel, A. C.

Derechos Reservados c 2023/ Fundación Mexicana de Vitiligo y Enfermedades de la Piel, A. C.

Fundación Mexicana de Vitiligo y Enfermedades de la Piel, A. C. www.fundacionmexicanade-vitiligo.com

Mensaje de la presidente de la Fundación Mexicana de Vitiligo y Enfermedades de la Piel, A. C.

Dra. Karen Férez

"Homenaje al cuadrado" es una serie de cuadros en los que trabajó Josef Albers, diseñador, fotógrafo, artista, tipógrafo y poeta, desde 1949 hasta su muerte en 1976. Experimentando con los colores, logró demostrar que éstos cambian constantemente según su yuxtaposición y relación con otros. Dijo: "yo creo que el arte es paralelo a la vida. El color, en mi opinión, se comporta como un ente humano […] de dos maneras distintas: primero en autorrealización y después en la realización de su relación con otros." Yo también lo creo. La autorrealización de los colores de mi piel con vitiligo me llevó a soñar crear una fundación que ayudara a las personas con esta condición. Después, la realización de mi relación con otros me llevó a hacerlo realidad. Así como Albers, he observado el efecto que generan dos colores en la piel. El resultado es magnífico, se forma una hermandad de personas que alinean sus objetivos: educar, apoyar, animar, eliminar discriminación y mitos, buscar investigación. Estas personas se han sumado al equipo de la fundación, cada una de ellas aporta de una forma esencial y única a nuestra misión. "La interación del color", libro de Josef Albers, explica que los colores se influyen y alteran entre sí, que pueden variar intrínsecamente por efecto de la luz y disposición. Lo mismo he observado en los y las vitiligans: se influyen y alteran entre sí. He sido testigo del cambio de "no me gusta, no puedo verme al espejo" a "me siento mejor" como resultado de la influencia positiva de este grupo de personas que hoy formamos la Fundación Mexicana de Vitiligo y Enfermedades de la Piel. Bajo una luz benevolente, compasiva y optimista, hemos logrado cambiar la percepción de las manchas, tanto la propia, llevando a los vitiligans a transitar por un camino menos áspero dentro de su enfermedad, como la de la sociedad, con el objetivo de acabar con la desinformción y discriminación.

El lema de la fundación que lleva el trabajo de este artista es "existimos para abrir los ojos", paralelamente, nosotros también. Porque el vitiligo no es una enfermedad cosmétlca que se elimina cubriéndolo con maquillaje o diciendo "eso no se quita, acostúmbrese". Existimos para abrir los ojos y crear conciencia de que el vitiligo sí importa. En el primer año de la fundación nos hemos centrado en formar comunidad, educar, explicar qué es el vitiligo, brindar herramientas para aprender a vivir con él; formamos alianzas con la industria farmacéutica. Hemos levantado la voz para decir "aquí estamos". Contamos con embajadores en doce estados de la República Mexicana, y tenemos integrantes de diferentes países de Latinoamérica que buscan apoyo y comprensión, así como información confiable. ta hacerlo realidad.

FUNDACIÓN MEXICANA DE VITILIGO
Y ENFERMEDADES DE LA PIEL

Seguiremos creciendo, de forma unida y ordenada, como los cuadros concéntricos de Albers, y la interacción de nuestros colores hará sinergia. La educación de altísima calidad, la investigación y la asistencia médica serán los pilares que normen nuestras actividades del próximo año.

Inauguración de la Fundación Mexicana de Vitiligo y Enfermedades de la Piel: Palabras del Maestro Alexandro Bonifaz: (Dermatol Rev Mex 2022; 66 (3): 464-467.)

"El pasado 5 de mayo de 2022 se llevó a cabo la inauguración de esta fundación sin fines de lucro y con el único interés de generar ayuda al grupo de pacientes de esta aún incomprendida enfermedad, los líderes de este proyecto son la Dra. Karen Férez Blando, médico dermatóloga, y el Lic. en administración de negocios internacionales y Maestro en Educación en dirección de instituciones educativas José Alberto Martínez León, quienes tuvieron la visión de conformar esta agrupación que integran particularmente pacientes con vitíligo, algunos de ellos líderes de algunas agrupaciones locales, difundidores de información. El objetivo es simple, buscar una ayuda profesional de este padecimiento que tiene muchas aristas, desde el punto de vista dermatológico, psicológico, social, etc. Este grupo llena un hueco para la difusión buscando una ayuda directa en pro de estos pacientes por años estigmatizados. La inauguración fue una verdadera fiesta de los pacientes con vitíligo o vitiligans como prefieren llamarse siguiendo toda una corriente internacional, ellos manifestaron que esta agrupación los hace más visibles, como un grupo de ayuda directa, pero sobre todo la ayuda profesional y adecuada. Sin duda alguna, lo más importante es la experiencia vertida por varios de los participantes como narraron sus múltiples experiencias desde el inicio de la enfermedad, de cómo la sociedad los ha ido marginando y cómo este proyecto los ha integrado para poder ayudar a miles de pacientes que año con año se suman a estas filas, a encontrar una agrupación que, sin duda, les apoyará de diversas formas. Le deseamos a la fundación larga vida y que se cumplan muchos de los objetivos que se han planteado."

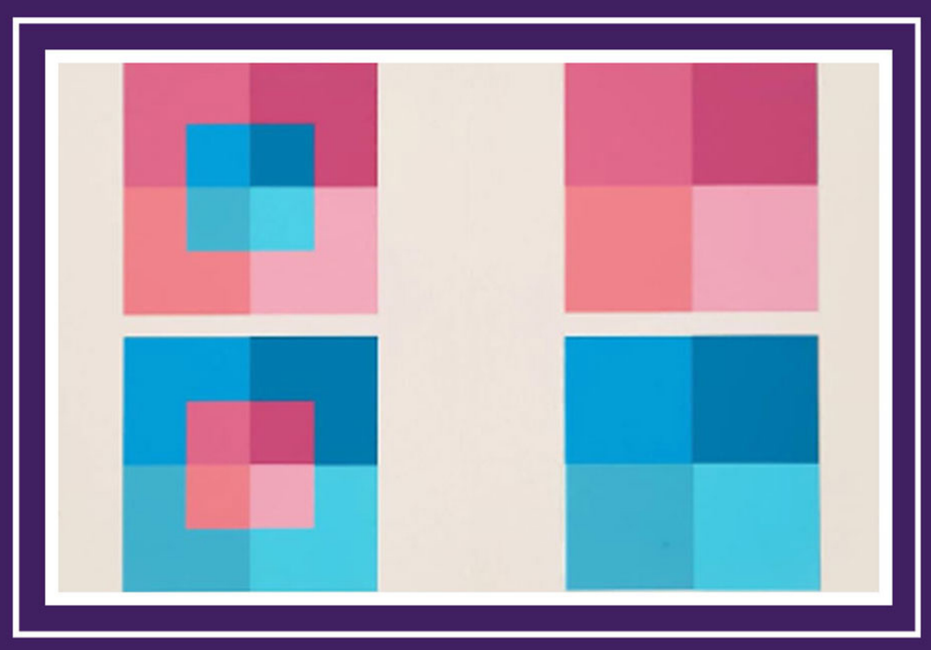

Estudio de la interacción del color. 1963. Josef Albers. Fuente: Interacción del color.

Homenaje al cuadrado. Ascending. 1953. Josef Albers. Óleo sobre masonita. 110,30 cm x 110,30 cm. Whitney Museum of American Art. New York.

5 de Mayo de 2022
Inauguración de Fundación Mexicana de Vitiligo

Educación:
Día Mundial del Vitiligo:

Las celebraciones se llevaron a cabo en Ciudad de México, Guadalajara y Monterrey. La sede en CDMX fue el Instituto Nacional de Ciencias Médicas y Nutrición Salvador Zubirán. Se realizó una sesión informativa para pacientes, que fue presidida por el Dr. José Sifuentes Osornio, Director General del Instituto; el Dr. Jorge Ocampo Candiani, expresidente del Colegio Iberoamericano de Dermatología; la Dra. Rossana Llergo,Presidenta de la Fundación Mexicana para la Dermatología; Yan Vale, CEO de Vitiligo Research Foundation; la Dra. Judith Domínguez Cherit, Jefa del Departamento de Dermatología del INCMNSZ y la Dra. Karen Férez, Presidente de la Fundación Mexicana de Vitiligo y Enfermedades de la piel.

Ciclo de conferencias:

- Consejos para presentarse a una entrevista de trabajo con vitiligo por Ing.
- Martha Eugenia Blando
- Vitiligo en niños, ¿cómo explicarlo y acompañarlo? por Maestra Tania Contreras
- Sexualidad y vitiligo por Psiq. Carolina Torres Urquiza
- Maquillaje camuflaje para vitiligo
- ¿Qué es el vitiligo? Preguntas y respuestas por Dra. Karen Férez
- Taller “Mi vida con vitiligo, acompañamiento y afrontamiento” por Psiq. Mónica Pérez
- Taller de maquillaje camuflaje para vitiligo patrocinado por Vichy Laboratoires
- Taller “Vitiligo y alteraciones tiroideas” por Dra. Bernardette Rivas
- Taller “Alimentación y vitiligo” por Nut. Lolvé Romero
- Visita al Colegio Rafael Guizar, Guadalajara, Jal. Plática con 950 niños sobre el vitiligo, con nuestro embajador Gael Ramírez, Andrea Islas y Dra. Karen Férez

Comunidad:

6 sesiones viertuales mensuales del grupo de apoyo para vitiligo virtual

Participantes de México y Latinoamérica

En promedio 50 por sesión

Chat de whatsapo para apoyo en tiempo real

280 participantes

Méxica, Panamá, Colombia, Chile, Venezuela, Honduras, Nicaragua

20 participantes.

“En mi experiencia puedo compartir que llegué a la aceptación de lo que es vivir con vitligo hace tempo. Sin embargo, pertenecer al grupo de apoyo, conocer otras vivencias e historias me ha permitido valorar lo procesos por los que pasé y me doy cuenta que sigo sanando al ayudar a otros. En particular con el grupo de mamás, comprendo que con los niños se van viviendo diferentes etapas, que el Vitiligo lo ven distinto según en la etapa de desarrollo en que se encuentren. Y que la actitud, información y disposición de los padres y madres de familia determina la percepción de los menores en reación a su Vitligo* - Tania Contreras o "Llegar a la Fundación, como mamá ha sido maravilloso. Busqué por años algo así, porque me interesa ser parte del cambio social en el tema de inclusión, no discriminación y no bullying. Enseñar a mi hijo su valor más allá de la apariencia. La ayuda de otras mamás aquí también ha sido lindisimo. Sumar el apoyo que quiero dar a mi hijo, al esfuerzo de otras personas con el mismo rumbo me llena de orgullo, felicidad y muchas ganas de hacer equipo! Gracias -Karla Preciado

FUNDACIÓN MEXICANA DE VITILIGO
Y ENFERMEDADES DE LA PIEL

Embajadores en:

Aguascalientes: Ana Paula Fernández Galán Casillas / Mirna Alejandra Casillas Calderón

- "Soy Ana Pau, tengo 9 años y me encanta ser embajadora porque quiero compartir con otros lo que es la experiencia con el vitíligo. Y que, como yo, encuentren en la Fundación Mexicana de Vitiligo el camino al amor propio, y que puedan vivir su proceso de adaptación a vivir con vitíligo, sintiéndose acompañados."

Colima: Ana Paula Fernández Galán Casillas / Mirna Alejandra Casillas Calderón

- "Como mamá de una niña con vitíligo ser embajadora de la Fundación significa el compromiso de retribuir desde el corazón todo lo que hemos recibido. Conectar con muchas personas con vitíligo, conocer sus historias, y ser parte de sus procesos me ha llenado de aprendizaje y gratitud. Es una labor que tiene mucho valor para mí, ver de cerca como ha cambiado la vida de mi hija, empoderándola y llenándola de seguridad y me encanta poder compartir las herramientas que brinda la Fundación para que llegue a acompañar el camino de muchos vitiligans."

Chihuahua: Alba Gutiérrez

- "Para mi significa seguir aprendiendo y conociendo gente hermosa no por su apariencia si no por lo que llevan dentro"

CDMX: Xóchitl Itzel Vera Ramírez

- "Pues ser embajador para mí es muy gratificante porque más que ayudar es comprender y entender a las demás personas por lo que uno paso. Saber que nuestros compañeros no están solos y que se acepten tal y como son. Para mí es muy alentador ver cuando las personas ven que el vitiligo no es nuestro enemigo, más bien dicho es un gran aprendizaje para nosotros."

CDMX: Alejandro Andrés Capilla Badillo

- "Es una alegría y satisfacción ser parte de este equipo, lograr que la gente mejore su aceptación, que crezcamos en quitando barreras de discriminación y aumentando el conocimiento sobre el Vitíligo, apoyar a las personas siempre es algo que da gran satisfacción y cuando es a un igual que lo necesita es mayor dicha satisfacción."

Talleres y Conferencias de Fundación Mexicana de Vitiligo

Reuniones precenciales para convvencia en Ciudad Juárez, CDMX, Guadalajara, Guerrero y Monterrey

Reuniones presenciales para convivencia en Ciudad Juárez, CDMX, Guadalajara, Guerrero y Monterrey

FUNDACIÓN MEXICANA DE VITILIGO
Y ENFERMEDADES DE LA PIEL

CDMX: Óscar Adrián Cervantes Aguilar

- "Para mí La vida es la interpretación que tenemos de ella, todo es relativo y en ocasiones nos encontramos emergidos y esclavizados a perspectivas que nos funcionan y que nos deprimen y limitan en la vida . Para mi ser embajador es una bendición, es tener la posibilidad de cambiar le perspectiva personal y social de este padecimiento por que sé y he vivido las complicaciones y lo duro que puede ser, pero también he vivido y vivo lo bonito que también puede llegar a ser cuando se acepta y se trasciende. Porque, así como podemos parecer desagradables a los ojos de muchos y de nosotros mismos también podemos ser belleza y arte en la piel. Todo es cuestión de perspectiva."

Estado de México: Rossy Gómez Cortés

- "A mí me fortalece mucho compartir opiniones en temas de interés e importancia para cada uno de nosotros y los que se van integrando el difundir e invitar a más personas es un placer y es mi forma de contribuir."

Guerrero: Fiore Rubí Gómez Arcos

- "Para mí ser embajadora de la fundación es un honor y un compromiso muy bonito, porque tenemos la opción de ayudar a más personas con nuestra condición, así como de concientizar a las personas sobre el Vitiligo, romper barreras, creencias e ignorancia con amor, demostrar que somos unas maravillosas personas, y que nuestras manchitas nos hacen especiales. Además de ayudar a las personas que van iniciando en su aceptación, con apoyo, paciencia y amor."

Jalisco: Andrea Islas Adame

- "Ser embajadora de la fundación me ha ayudado a encontrarle un motivo más a mi propósito en esta vida. El poder ayudar en el proceso de las personas en su camino de aceptación, entendimiento y amor propio ha sido una de las cosas más gratificantes. Estoy eternamente agradecida por la oportunidad de permitirme sumar y ser parte de este proyecto tan bello, definitivamente uno de los compromisos más lindos que tengo."

Jalisco: Gael de Jesús Ramírez Arroyo

- "Para mí ser embajador ha sido muy emocionante. Poder conocer a otras personas como yo, es saber que no estoy solo con mi vitiligo y que puedo ser parte del cambio en la percepción de otras personas y la aceptación de nosotros mismos. ¡Somos únicos!"

Morelos: Vicky Muñoz Alvear

- "Ser embajador del Vitíligo del Estado de Morelos para mí es un honor, placer y compromiso en levantar la voz y decir que solo son Manchitas de Amor; Es decir que tú mamá, tu papá, no estás solo y que con gusto quiero escuchar tu historia y tomar tu mano para ayudarte."

Nuevo León: Mayra Yuliana Martínez Bustos

- "Para mí, ser nombrada Embajadora de la Fundación Mexicana del Vitiligo, significa una responsabilidad grande y un logro muy especial en mi vida, hay muchas emociones encontradas, porque nunca me imagine y nunca estuvo en mis planes, pero estoy segura que en los de Dios, si… también estoy muy agradecida por la oportunidad de formar parte de este hermoso Proyecto que está apoyando y ayudando a muchas personas Vitiligans a aceptarse y a vivir su vida de una manera Feliz, estoy dispuesta a apoyar a todas esas personas a romper estigmas, y estoy muy feliz y emocionada por ello…."

Nuevo León: Mayra Vargas Villarreal

- "Para mi ser embajadora de la FMV es agradecimiento, privilegio y responsabilidad, ya que me da la oportunidad de darle un sentido con valor en pro de crear conciencia acerca del vitiligo y el impacto psicológico y social que puede llegar a generar"

Nuevo León: Silvia Herrera Bareaza

- "Para mi ser embajadora es muy bonito, representar a la fundación en el norte del país es un honor. Ver a las personas como llegan con su autoestima muy baja y el que vean todo el apoyo que les brindamos, que no están solos y al convivir personalmente hace que suban esa autoestima ese amor propio y no se diga las sesiones de fotos como les ha ayudado. Es una satisfacción muy grande para mí y eso me hace muy feliz. Es un alimento para el alma"

Nuevo León: Luis Antonio Luna Escobedot

- Ser embajador es una oportunidad para poder difundir entre la comunidad lo poco o mucho que conocemos acerca del tema del vitiligo y con esto dar un poco tranquilidad a las personas que recien empiezan a entrar en este, nuestro pequeño mundo, pequeño mundo, para que no sientan esa soledad que a algunos nos toco sentir hace algunos años y para que sepan que hay gente trabajando para ayudar a que ellos recuperen la confianza y el amor propio que en un inicio se pueden perder, y asi, empoderados seguir adelante por encima de la condición del vitiligo.

Oaxaca: Miriam Vianey Cruz Rosado / Frida Monserrat López Cruz

- "Para nosotras este año fue de mucha bendición porque aquí en este espacio hemos encontrado una voz y un cariño reconfortante para desahogar nuestras inquietudes. ¡Gracias por sumar a nuestra vida! Por encontrar y hacer un espacio en la Fundación donde el cariño y apoyo se hace presente. Gracias y bendiciones infinitas."

Puebla: Natalia Vázquez Jiménez

- "Es poder ayudar a más personas por medio del ejemplo a quererse con nuestras manchitas de amor y que podemos hacer nuestra vida normal y que las demás personas conozcan sobre nuestra piel diferente."

Quintana Roo: Enrique Carrillo Gómez

- "Ser embajador, significa para mi autoconfianza, seguridad e inteligencia de darnos la oportunidad de trascender en otras personas impulsando pensamientos positivos e investigar a conciencia nuestro nueva imagen para una mejora de vida personal y ser ejemplo a las personas que tienen vitíligo."

Veracruz: Lolvé Romero Martínez

- "Ser embajadora significa el fin de una búsqueda personal de la aceptación; para llegar a una comunidad que se siente como en casa. Poder integrar a mi vida que no soy un diagnóstico, sino sólo una característica más, así como una posibilidad más de lograr mis sueños. Poder abrazar el cúmulo de historias que nos acompañan a cada uno de nosotros y que nos hacen mejores seres humanos."

FUNDACIÓN MEXICANA DE VITILIGO
Y ENFERMEDADES DE LA PIEL

Televisión:

UnoTV noticias “Vitiligo una enfermedad de la piel que provoca despigmentación de la piel y estigmatización” – julio 2022. Entrevista a Xóchitl Vera, Alberto León y Dra. Karen Férez. 5776 visualizaciones

Noticiero de Paola Rojas en Televisa” ¿Qué es el vitiligo? – Al aire” – julio 2022 Entrevista a Alejandro Capilla y Dra. Karen Férez. 8324 visualizaciones

Noticiero “En Directo”, Canal 44, “Causas y efectos del vitiligo” – 30 septiembre 2022, entrevista a Andrea Islas.

Multimedios Televisión, Canal 6, Mty – diciembre 2022. Entrevista a Yuliana Martínez y Dra. Karen Férez

Fernando Lozano TV, Mty -diciembre 2022. Entrevista a Mayra Vargas.

Radio:

Exitópolis en Radio Mujer- julio 2022. Entrevista a Andrea Islas

El Expresso de las 10 con Alonso Torres en Radio Universidad Guadalajara -octubre 2022. Entrevista a Andrea Islas y Dra. Karen Férez

Caldero Radio, por la Sociedad Mexicana de Salud Pública- octubre 2022.

Entrevista a Xóchitl Vera y Dra. Karen Férez. 3645 visualizaciones.

Redes sociales:

UDG.com” Hace falta más información sobre vitiligo” – septiembre 2022. Entrevista a Andrea Islas. Vitiligo Stories con Eucerin- próximamente “Desde el primer contacto por parte de la agencia sentí el apoyo y la amabilidad del equipo. Durante la sesión me sentí muy cómoda, con mucha confianza al aclarar mis dudas o el decir que estaba nerviosa ante la cámara, sin embargo, las personas del staff y mis amigos de la Fundación me dieron todo el apoyo, ánimos, buenos consejos y me llenaron de energía. Puedo decir que es una de las mejores experiencias de mi vida.” – Karla León, vitiligan

“Creo que las cosas siempre pasan por algo, y Dios sabe lo que nos tiene preparado. El vitiligo de Leo, me llevo a buscar información en internet, y a través de Facebook, contacté a Alejandro Capilla, yo llena de miedo, incertidumbre, tristeza, y desesperación, le platiqué lo que estaba pasando, y él fue quién me invitó a qué uniera a la Fundación, y al grupo de WhatsApp. Cuando uno recibe ese tipo de noticias, hacemos un mar en un vaso de agua.... Pero al platicar con las personas del grupo, me hizo crear conciencia sobre la condición, me orilló a mirar más es el espejo y ser fuertes, valientes, y crear seguridad en mi hijo, y en mi familia. Y aunque me duele, creo que ya no es tanto como la primera vez, porque ahora lo importante es darle mucho amor, cariño, paz, tranquilidad.... Para que cuándo él se enfrente a los comentarios, y miradas de la sociedad, no le lastimen, y sea una persona capaz de enfrentarse ante estas circunstancias.

Sobre todo, crear conciencia en las personas que desconocen está condición, y brindar nformación, para sensibilizar un poco a la población que nos rodea. Sin embargo, Leo es el que me ha dado las mejores lecciones, con sus respuestas hacia sus compañeros. También quiero agradecerle infinitamente la invitación a la sesión de fotos, pues desde ese día, Leo me dice que se siente muy feliz, que se siente otro niño, que algo le pasó y no puedo explicarlo, pero lo importante aquí, es lo feliz y contento que ha estado estos días.” – María Fernanda Sánchez Soto, Mamá de Leo

¿QUÉ ES EL VITILIGO? El Expresso de las 10
18 Oct 2022

Sesión de fotos con el pequeño Leo

Proyecto Vitiligo.

Se realizó la exposición fotográfica itinerante "Vitiligo, una piel de colores" en CDMX, Guadalajara y Monterrey; resultado del trabajo de "Proyecto Vitiligo", que fotografía profesionalmente a vitiligans para mostrar las manchas de forma artística. El objetivo es romper estereotipos, inspirar a otros vitiligans y generar conciencia de la enfermedad. El fotógrafo es Jonathan Vázquez, la asistente de producción Fernanda Martínez, la asistente creativa Sandra Férez, y el maquillaje fue patrocinado por Dermablen de Vichy Laboratoires, PacificPharma prestó el estudio fotográfico.

Investigación:

Cuestionario de datos demográficos, calidad de vida con vitiligo y calidad de vida sexual con vitiligo en la página web.

Testimonios:

"Me siento afortunada de poder ayudar a mis pacientes con vitiligo. Escucharlos, acompañarlos en el proceso y ayudarlos a repigmentar. El verlos meses después con más seguridad, y poder poner un granito de arena para esto, es lo que hace que todo valga la pena." – Dra. Andrea Tovar, dermatóloga, amiga de la Fundación Mexicana de Vitiligo y Enfermedades de la Piel. Recuerdo que antes de todo esto (Pandemia) no había nada formal, sólo pequeños grupos de 4 o 5 personas, y ahora al ver y saber que existe una comunidad donde puedo encontrar amigos, hermanos de piel, vitiligans nos dicen, es algo. Padrísimo porque ya no te sientes solo ya que hay un lugar donde puedes encontrar apoyo emocional, amigos, hermanos. Y eso es importante para una persona con vitiligo. Todo en conjunto me ayudó a crecer, a creer en mí y no sentirme solo. Entonces creo en la importancia de la función de la fundación y sus comunidades porque ayudan en gran manera ya que como yo ahora te ayudan a aceptarte y crecer, te ayudan a creer en ti. Cada uno con su granito de arena de uno en uno formas una montaña. Doy las gracias a la fundación y a sus colaboradores. Gracias Doctora Karen." – David Sansores, vitiligan.

"Mi nombre es Ismael Isaac Ríos José, tengo 49 años, soy leonés, nicaragüense, soy médico Fisiatra. Desde octubre de 2019 note unas manchas blancas en el borde del cuero cabelludo (entre el borde del pelo y la frente) en ese momento atravesaba mucho estrés con la enfermedad de un familiar cercano. Note al revisar fotografías que las manchas iniciaron en julio 2019. Mis tonos de piel han cambiado bastante de forma equitativa. Considero que he perdido un 30 a 40 % de mi tono original. Tengo algunas manchas en barbilla, unas que van y regresan del cuero cabelludo. Otras pequeñas de los brazos y piernas. Además de mis partes íntimas. Fui una dermatóloga y tomé tratamiento por 6 meses de forma rigurosa. Después noté que el signo de Koebner persistía y decidí no seguir más con el tratamiento. Me deprimí mucho al inició, me afecto mi autoestima. No me sentía seguro. Busque como unirme a un grupo. Actualmente interactúo con muchos vitiligans. Gracias por dejarme pertenecer a esta familia. Ver las publicaciones de fotos de otras personas me ayudó a asimilar y aceptarme. Ver lo valientes que son." – Ismael Ríos, vitiligan

Próximos proyectos:

Abril 2023, Guadalajara, Jal, Conjunto Santander: "Mi vitiligo y yo" evento conmemorativo del Día del Niño.

Junio 2023, CDMX: Día Mundial del Vitiligo

Talleres educativos mensuales, virtuales y presenciales

Continuamos con investigación

Nuestros aliados:

Eucerin, Vichy Laboratoires, Cantabria labs, Megalabs, PacificPharma, Panalab, Glisodin, RRDis, Overnia, Isispharma.

FUNDACIÓN MEXICANA DE VITILIGO
Y ENFERMEDADES DE LA PIEL